

**FISCALÍA ESPECIALIZADA PARA LA ATENCIÓN
DE DELITOS ELECTORALES**

INFORME MENSUAL DE ACTIVIDADES

NOVIEMBRE DE 2011

PRESENTACIÓN

La Fiscalía Especializada para la Atención de Delitos Electorales (FEPADE) presenta el Informe de Actividades correspondiente al mes de noviembre de 2011, de acuerdo con lo establecido en el artículo 17, fracción X, del Capítulo Quinto del Reglamento de la Ley Orgánica de la Procuraduría General de la República.

Este documento comprende los resultados alcanzados en el mes, con lo cual se da cumplimiento a la obligación de informar periódicamente al Consejo General del Instituto Federal Electoral (IFE). Incluye además, un ejercicio de análisis comparado con el propósito de brindar información útil para el estudio y comprensión del comportamiento de la materia penal electoral en el país, así como de las actividades que, en el marco de sus atribuciones, desarrolla la Fiscalía Especializada para la Atención de Delitos Electorales.

La información se presenta en cinco apartados. En el primero se da cuenta de la actuación del ministerio público en la investigación y persecución del delito. El segundo refleja la actividad jurídico-consultiva desarrollada. El tercero presenta las acciones de capacitación y difusión en materia de delitos electorales. El cuarto describe el apoyo brindado a las autoridades en elecciones estatales, en esta ocasión para cubrir la jornada electoral del 13 de noviembre en Michoacán. El último apartado contiene los eventos atendidos por el titular en representación de la Fiscalía.

Con la finalidad de ofrecer mayor información para cualquier interesado, es posible consultar los archivos electrónicos que documentan el contenido del informe.

ÍNDICE

I.	ACTUACIÓN DEL MINISTERIO PÚBLICO EN INVESTIGACIÓN Y PERSECUCIÓN DEL DELITO	3
A.	AVERIGUACIONES PREVIAS.....	3
	1. <i>Averiguaciones atendidas.....</i>	3
	2. <i>Averiguaciones resueltas.....</i>	7
B.	ACTAS CIRCUNSTANCIADAS	10
C.	EJERCICIOS DE LA ACCIÓN PENAL.....	10
D.	MANDAMIENTOS JUDICIALES.....	12
	1. <i>Mandamientos librados</i>	12
E.	PROCESOS PENALES.....	12
F.	SENTENCIAS DICTADAS EN PRIMERA INSTANCIA.....	13
G.	RECURSOS	14
H.	JUICIOS DE AMPARO.....	15
	1. <i>Juicios atendidos y resueltos</i>	15
	2. <i>Juicios en trámite.....</i>	15
II.	ACTIVIDAD JURÍDICO-CONSULTIVA	16
A.	CONSULTAS JURÍDICAS	16
III.	CAPACITACIÓN EN MATERIA DE DELITOS ELECTORALES	16
A.	CAPACITACIÓN Y DIFUSIÓN	16
IV.	APOYO A LAS AUTORIDADES ESTATALES EN ELECCIONES LOCALES	17
V.	ACTIVIDADES EN REPRESENTACIÓN DE LA FISCALÍA	19

I. ACTUACIÓN DEL MINISTERIO PÚBLICO EN INVESTIGACIÓN Y PERSECUCIÓN DEL DELITO

A. Averiguaciones previas

1. Averiguaciones atendidas

Durante el mes de noviembre se radicaron 437 averiguaciones previas, conformadas por 435 iniciadas más 2 reingresos que sumadas a las 1285 que quedaron en trámite en el mes de octubre arrojan un total de 1722. Cabe precisar que, a esta cifra se le deben restar las 139 indagatorias resueltas en el periodo que se informa, por lo que quedan en trámite 1583 averiguaciones previas para el mes de diciembre de 2011.

El resumen del estado de las averiguaciones previas de esta Fiscalía Especializada al 30 de noviembre, se refleja en el siguiente cuadro:

Enseguida se presenta el comportamiento de las indagatorias iniciadas en 2010 y 2011.

Cuadro 1. Estado de las averiguaciones previas atendidas en noviembre de 2011										
Mes	Radicadas			Resueltas					Suma	En trámite
	Iniciadas	Reingresos	Suma	Incompetencia	Reserva	NEAP	Acumulada	EAP		
Dic. 2010	-	-	508	-	-	-	-	-	-	508
Enero	102	69	171	5	0	49	0	51	105	574
Febrero	103	19	122	15	1	26	2	113	157	539
Marzo	197	21	218	14	5	41	2	102	164	593
Abril	257	13	270	5	5	31	0	88	129	734
Mayo	212	7	219	5	4	24	0	83	116	837
Junio	82	16	98	15	11	39	2	78	145	790
Julio	222	20	242	11	7	75	4	76	173	859
Agosto	222	10	232	8	3	86	6	73	176	915
Septiembre	335	18	353	4	2	53	5	90	154	1114
Octubre	334	15	349	7	1	31	3	136	178	1285
Noviembre	435	2	437	0	2	25	1	111	139	1583
Totales	2501	210	3219	89	41	480	25	1001	1636	

Durante el periodo de enero a noviembre se han iniciado 2501 averiguaciones, lo que representa un incremento del 138% con relación a las 1047 iniciadas en el mismo periodo del 2010.

Fig. 1. Averiguaciones previas iniciadas en 2010 y 2011 (enero a noviembre)

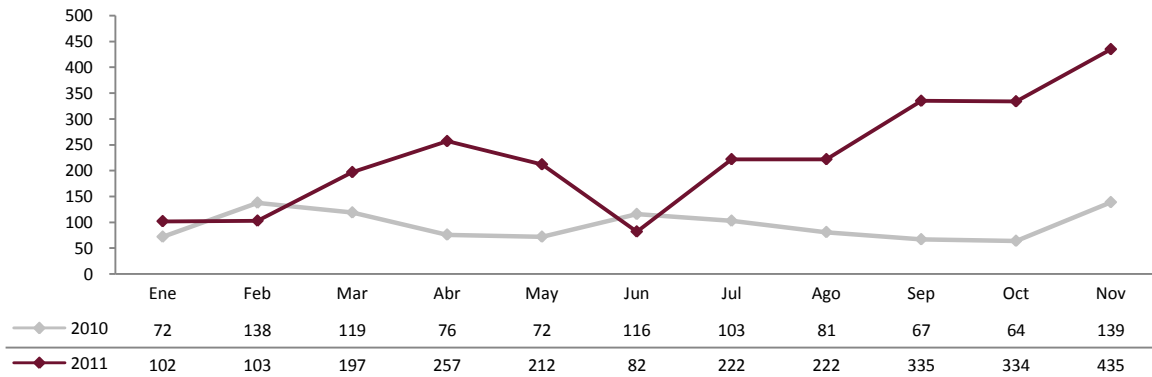

La figura 2 analiza el comparativo de averiguaciones previas iniciadas en el bimestre de octubre - noviembre de 2011 desglosadas por entidad federativa:

Fig. 2. Averiguaciones previas iniciadas octubre - noviembre de 2011

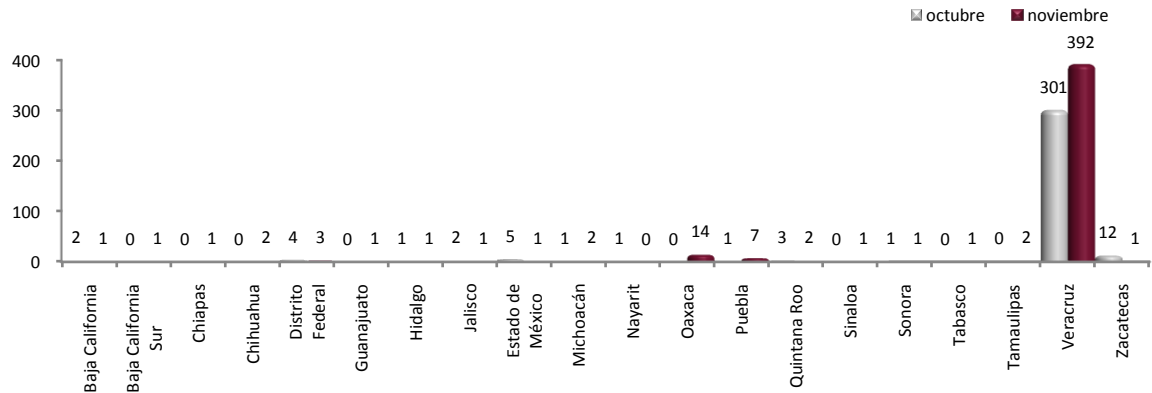

Veracruz obtuvo el primer lugar en averiguaciones previas iniciadas en el país con 392 (90%). Oaxaca aparece en segundo sitio con 14 y en tercer lugar nacional se encuentra Puebla con siete casos.

A continuación se desagrega la información por entidad federativa donde ocurrieron los hechos y el posible delito vinculado a las averiguaciones previas iniciadas:

Cuadro 2. Averiguaciones previas iniciadas en noviembre de 2011

Entidad federativa donde sucedieron los hechos	Posible delito	Delitos por tipo	Total de denuncias recibidas
Veracruz	Alterar el Registro Federal de Electores (Art. 411)	388	392
	Alterar los listados nominales (Art. 411)	3	
Oaxaca	Expedir ilícitamente credenciales para votar (Art. 411)	1	14
	Alterar el Registro Federal de Electores (Art. 411)	14	
Puebla	Alterar el Registro Federal de Electores (Art. 411)	7	7
Distrito Federal	Condicionar el cumplimiento de programas, en el ámbito de su competencia, a la emisión del sufragio a favor de un candidato (Art. 407 frac. II)	1	3
	Expedir ilícitamente credenciales para votar (Art. 411)	2	
Chihuahua	Alterar el Registro Federal de Electores (Art. 411)	2	2
Michoacán	Durante los ocho días previos a la elección y hasta la hora oficial del cierre de la casilla, difundir por cualquier medio los resultados de sondeos de opinión que den a conocer las preferencias de los ciudadanos (Art. 403 frac. XIII)	1	2
	Recoger en cualquier tiempo, sin causa prevista por la ley, credenciales para votar de los ciudadanos (Art. 403 frac. V)	1	
Quintana Roo	Alterar el Registro Federal de Electores (Art. 411)	1	2
	Expedir ilícitamente credenciales para votar (Art. 411)	1	
Tamaulipas	Destinar, de manera ilegal, fondos que tenga a su disposición en virtud de su cargo, al apoyo de un partido político (Art. 407 frac. III)	1	2
	Alterar el Registro Federal de Electores (Art. 411)	1	
Baja California	Alteración de documentos electorales (Art. 403 frac. X)	1	1
Baja California Sur	Inducir expresamente al electorado a votar a favor de un partido político (Art. 404)	1	1
Chiapas	Otro delito	1	1
Estado de México	Recoger en cualquier tiempo, sin causa prevista por la ley, credenciales para votar de los ciudadanos (Art. 403 frac. V)	1	1
Guanajuato	Alterar el Registro Federal de Electores (Art. 411)	1	1
Hidalgo	Alterar el Registro Federal de Electores (Art. 411)	1	1
Jalisco	Expedir ilícitamente credenciales para votar (Art. 411)	1	1
Sinaloa	Alteración de documentos electorales (Art. 403 frac. X)	1	1
Sonora	Alterar el Registro Federal de Electores (Art. 411)	1	1
Tabasco	Expedir ilícitamente credenciales para votar (Art. 411)	1	1
Zacatecas	Alterar el Registro Federal de Electores (Art. 411)	1	1
Total			435

Del total de averiguaciones previas iniciadas durante el mes, 426 (98%) están relacionadas con las conductas previstas en el artículo 411 del Código Penal Federal. Destaca que Veracruz es la entidad con mayor número de averiguaciones por la alteración del Registro Federal de Electores con 388, seguida de Oaxaca con 14.

Como en meses anteriores, las infracciones al artículo 411 son las más recurrentes en las entidades que despuntan por comisión de delitos, ello se explica en gran medida por el *Programa de Detección de Domicilios Irregulares* que emprendió el IFE a partir de septiembre de 2009. Así, Veracruz ocupa el primer lugar como la entidad con mayor número de denuncias por novena ocasión en el presente año.

De las indagatorias restantes, cinco están relacionadas con posibles infracciones del artículo 403, delitos en los que puede incurrir cualquier persona. Se iniciaron dos averiguaciones señaladas en el artículo 407 —delitos que pueden cometer los servidores públicos— en el Distrito Federal y Tamaulipas. Asimismo, se presentó una denuncia relacionada con el artículo 404, delitos en los que pueden estar involucrados los ministros de cultos religiosos; y en otra la conducta no fue precisada.

En relación con la calidad del denunciante fueron presentadas 380 denuncias por el Instituto Federal Electoral, el 87%, del total. Las 43 denuncias interpuestas por servidores públicos representaron el 10%: 42 federales y una estatal. Únicamente 12 denuncias fueron hechas por particulares, el 3%.

Fig. 3. Calidad del denunciante noviembre 2011

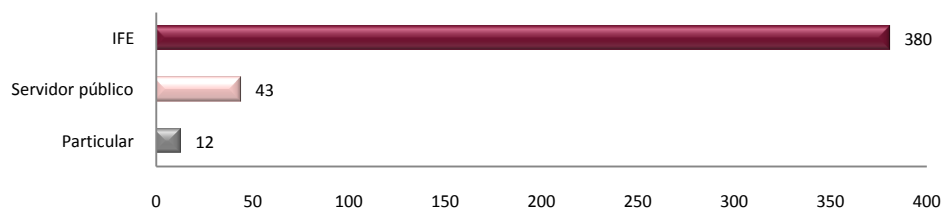

En la figura 4, se contrasta el acumulado de enero al mes de noviembre para los años 2010 y 2011 de acuerdo con la calidad del denunciante. Se observa que en ambos, el mayor número de inicios de AP son resultado de las denuncias presentadas por el IFE.

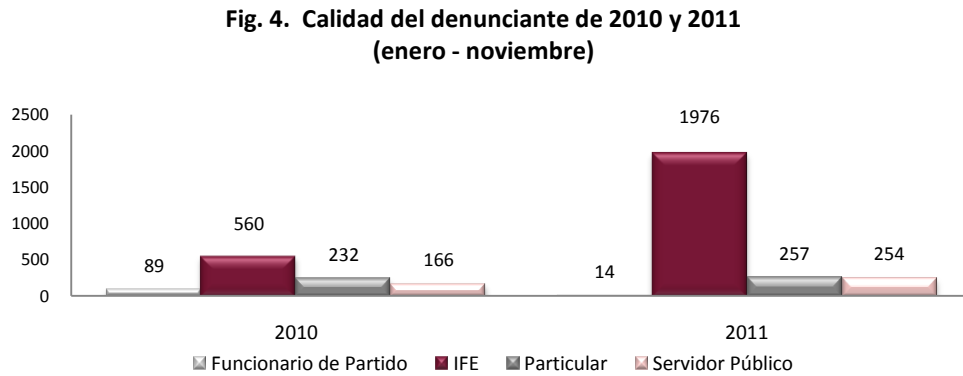

2. Averiguaciones resueltas

Durante el mes de noviembre, 139 averiguaciones previas fueron resueltas por esta Fiscalía Especializada. Las indagatorias determinadas se distribuyeron de la siguiente manera:

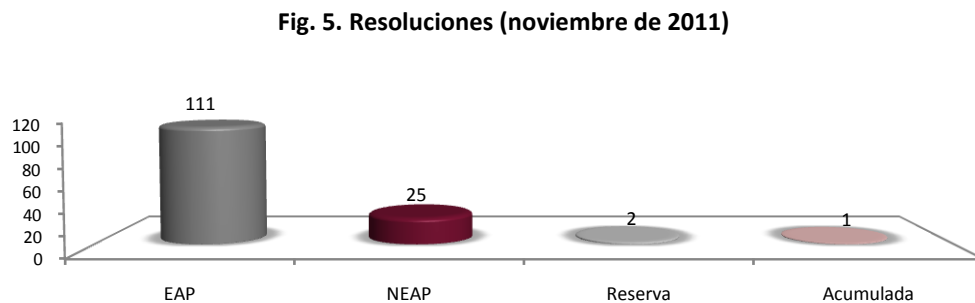

En la figura anterior se aprecia que el 80% de las averiguaciones previas se resolvieron como Ejercicios de la Acción Penal, es decir, consignaciones de la Fiscalía Especializada ante el Poder Judicial.

El cuadro 3 resume el estado que guardan las averiguaciones previas al 30 de noviembre:

Cuadro 3. Estado de averiguaciones previas al 30 de noviembre de 2011			
Periodo	Atendidas	Resueltas	En trámite
Diciembre de 2010	-	-	508
Enero a octubre de 2011	2782	1497	1285
Noviembre de 2011	437	139	1583
Total	3219	1636	

De las 3219 averiguaciones previas atendidas en el transcurso del año, el 50.8% están determinadas y el 49.2% se encuentran aún en trámite. Vale la pena enfatizar que, contrastando el acumulado del año con el mismo periodo (enero a noviembre) de 2010, la productividad de los agentes del ministerio público de la Federación dedicados a la integración de expedientes ha aumentado notablemente al pasar de 3.9 expedientes resueltos en promedio por agente al mes a 4.45 durante el mismo periodo en 2011.

Cuadro 4. Tiempo de atención de averiguaciones previas						
MES	AÑO	ATENDIDAS	RESUELTAS	TRÁMITE	ANTIGÜEDAD	AP EN TRÁMITE %
Junio		2	0	2	29 meses	0.1
Julio		4	0	4	28 meses	0.3
Noviembre		1	0	1	24 meses	0.1
Subtotal	2009	7	0	7		0.4
Enero		1	1	0	22 meses	0.0
Febrero		10	0	10	21 meses	0.6
Marzo		6	0	6	20 meses	0.4
Abril		6	0	6	19 meses	0.4
Mayo		1	0	1	18 meses	0.1
Junio		6	1	5	17 meses	0.3
Julio		8	1	7	16 meses	0.4
Agosto		11	2	9	15 meses	0.6
Septiembre		14	0	14	14 meses	0.9
Octubre		9	1	8	13 meses	0.5
Noviembre		18	3	15	12 meses	0.9
Diciembre		4	0	4	11 meses	0.3
Subtotal	2010	94	9	85		5.4

Cuadro 4. Tiempo de atención de averiguaciones previas						
MES	AÑO	ATENDIDAS	RESUELTAS	TRÁMITE	ANTIGÜEDAD	AP EN TRÁMITE %
Enero		16	1	15	10 meses	0.9
Febrero		13	2	11	9 meses	0.7
Marzo		79	2	77	8 meses	4.9
Abril		132	7	125	7 meses	7.9
Mayo		52	10	42	6 meses	2.7
Junio		26	1	25	5 meses	1.6
Julio		123	34	89	4 meses	5.6
Agosto		104	18	86	3 meses	5.4
Septiembre		300	49	251	2 meses	15.9
Octubre		339	6	333	1 mes	21.0
Noviembre		437	0	437	Menos de un mes	27.6
Subtotal	2011	1621	130	1,91		94.2
Total		1722	139	1583		100

El cuadro 4 presenta los tiempos de las averiguaciones previas resueltas por esta Fiscalía Especializada. El tiempo promedio desde el inicio hasta la resolución de las 139 indagatorias fue de 5.8 meses. Cabe destacar que 130 —el 93.5%— fueron iniciadas en el 2011. Finalmente, se observa que únicamente el 1.9% de las averiguaciones previas en trámite tiene una antigüedad superior a 18 meses.

De enero a noviembre de 2011, tres de cada cinco (61.2%) resoluciones han sido consignaciones, al tiempo que una proporción marginal (2.5%) se ha determinado en reserva:

Cuadro 5. Determinaciones acumuladas a noviembre de 2011						
Determinación	Incompetencia	Reserva	NEAP	Acumulada	EAP	Total general
Acumulado 2011	89	41	480	25	1,001	1636
%	5.4	2.5	29.3	1.5	61.2	100

La figura 6 presenta el comparativo de las determinaciones de averiguaciones previas por tipo de dictamen para el periodo de enero a noviembre de 2010 y 2011.

Fig. 6. Determinaciones de 2010 y 2011 (enero a noviembre)

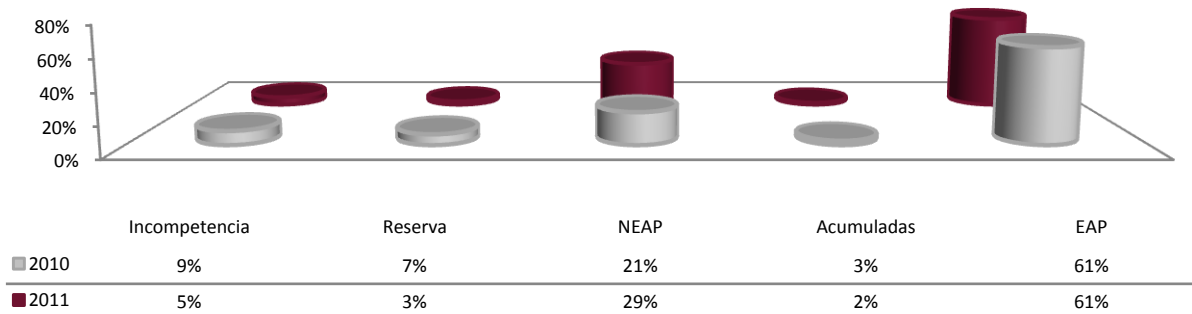

Si bien la proporción de EAP en ambos años se mantiene constante, en 2011 las consignaciones suman 1001 casos. En relación con las 793 registradas en el mismo periodo de 2010 se presenta un crecimiento absoluto del 26%.

B. Actas circunstanciadas

Al finalizar el mes de octubre, se encontraban en trámite 367 actas circunstanciadas que, al ser sumadas con las 44 registradas durante noviembre, dieron un total de 411 actas atendidas. En este mes se resolvieron 12: dos fueron elevadas a la categoría de averiguación previa y 10 se archivaron por no advertirse delito electoral alguno, quedando en trámite 399 asuntos.

C. Ejercicios de la Acción Penal

Durante el mes de noviembre, la Fiscalía Especializada consignó 111 Ejercicios de la Acción Penal. La figura 7 ilustra el total de consignaciones por artículo del Código Penal Federal.

Fig. 7. Consignaciones noviembre 2011

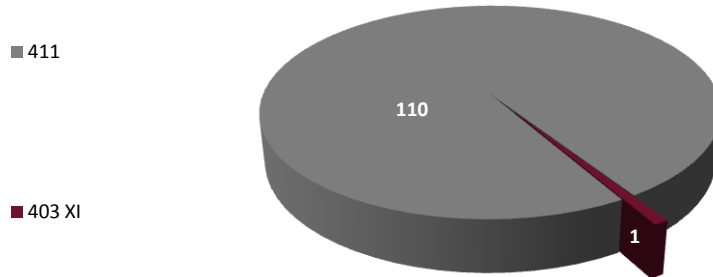

El 99.1% de las consignaciones se determinaron por conductas relacionadas con el artículo 411. Este porcentaje se desglosa de la siguiente manera:

- El 96.4% corresponde a la alteración del Registro Federal de Electores.
- El 2.7% a la expedición ilícita de credenciales para votar.

El 0.9% restante se determinó por la conducta relacionada con el artículo 403, el cual se detalla a continuación:

- Por transgredir la fracción XI del artículo 403: Mediante amenaza o promesa de paga o dádiva que comprometa el voto a favor de un determinado candidato.

Del total de determinaciones, la entidad que registró un mayor número de consignaciones fue Veracruz con el 64.9%. Chihuahua aparece en segundo lugar con el 18.9% y en tercer lugar el Distrito Federal con el 3.6%.¹

¹ Cfr. Anexo 3.

D. Mandamientos judiciales

1. Mandamientos librados

En este mes, la autoridad jurisdiccional en materia penal expidió 121 mandamientos judiciales derivados de las consignaciones realizadas por esta Fiscalía Especializada; todos ellos órdenes de aprehensión.

Cuadro 6. Mandamientos judiciales librados (noviembre de 2011)	
Aprehensión	121
Reaprehensión	-
Presentación	-
Totales	121

E. Procesos penales

El acumulado de procesos iniciados de enero a noviembre de 2011 presentó una disminución del 5% en relación con el mismo periodo de 2010. Sin embargo, en cuanto a los procesos concluidos, durante el mismo periodo se registra un incremento del 146%.

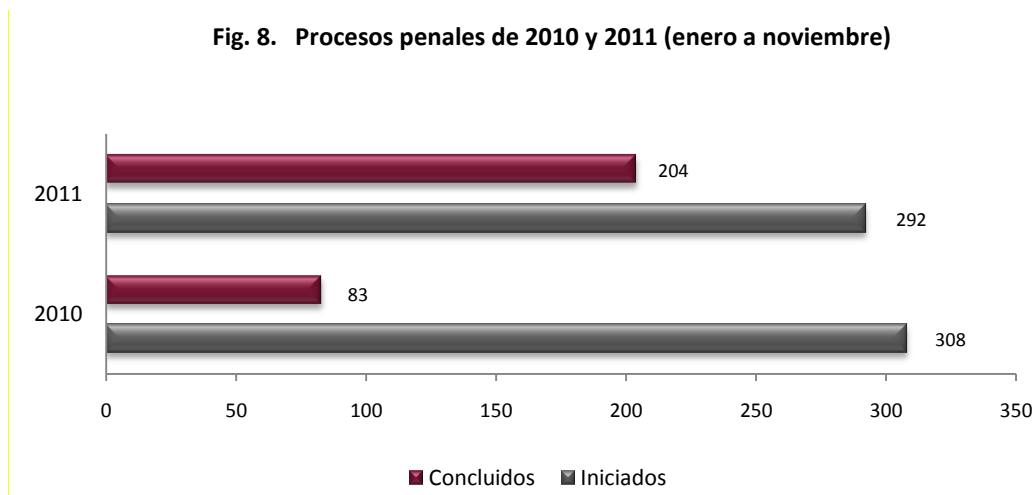

El estado que guardan los procesos penales iniciados por la FEPADE al 30 de noviembre se muestra a continuación:²

Cuadro 7. Estado en el que se encuentran los procesos penales (noviembre de 2011)		
En trámite al finalizar octubre	(+)	632
Iniciados en noviembre	(+)	16
Suspensos en noviembre	(-)	-
Reactivados en noviembre	(+)	-
Concluidos en noviembre	(-)	35
Acumulados en noviembre	(-)	-
Total		613

F. Sentencias dictadas en primera instancia

Durante el mes de noviembre se dictaron 47 sentencias en primera instancia, todas condenatorias. El cuadro siguiente muestra el tipo de delito por el cual se sentenció.

Cuadro 8. Sentencias en primera instancia dictadas en noviembre de 2011 (por expediente)				
Mes	Absolutorias	Condenatorias	Tipo de delito	Total
Noviembre	-	1	Al que sin autorización conozca información contenida en sistemas de informática del Estado, protegidos por algún mecanismo de seguridad (Art. 211 bis 2)	1
	-	1	Usar documento falso (Art. 246 frac. VII)	1
	-	2	Recoger en cualquier tiempo, sin causa prevista por la ley, credenciales para votar de los ciudadanos (Art. 403 frac. V)	2
	-	32	Alterar el Registro Federal de Electores (Art. 411)	32
		11	Expedir ilícitamente credenciales para votar (Art. 411)	11
Total	-	47		47

² En el anexo 9 la información relativa al rubro de procesos penales está desglosada por número de indagatoria, juzgado, inculpado, entidad donde ocurrieron los hechos, así como las conductas delictivas correspondientes a cada asunto tramitado ante los órganos jurisdiccionales.

Los resultados agregados en 2011 arrojan 325 sentencias condenatorias en primera instancia, el 96.4% del total. El desglose por mes se presenta en la siguiente figura:

Fig. 9. Sentencias en primer instancia (noviembre de 2011)

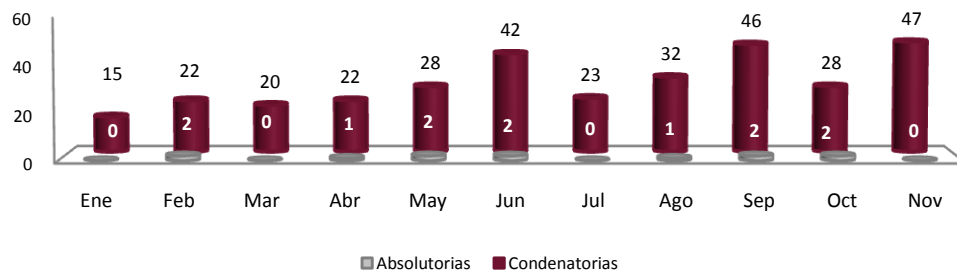

G. Recursos

Durante el mes, la FEPADE atendió 23 recursos de apelación de los cuales 13, el 56.5%, fueron resueltos por la autoridad jurisdiccional a favor de la FEPADE, mientras que 10, el 43.5%, en contra.³

Cuadro 9. Resoluciones y recursos de apelación en noviembre de 2011

Promoviente del recurso	Recursos tramitados	Resoluciones adversas a la Fiscalía	Resoluciones favorables a la Fiscalía
FEPADE	10	8	2
Defensa o Procesados	13	2	11
Totales	23	10	13

³ Para un mayor análisis de la información relativa a los recursos se puede revisar el anexo 9 de este documento.

H. Juicios de amparo

1. Juicios atendidos y resueltos

Durante noviembre se añadió un juicio de amparo en el cual la FEPADE fue señalada como autoridad responsable. A esos litigios deben agregarse los 31 juicios de garantías que quedaron en trámite al finalizar octubre, dando así un total de 32 atendidos en el periodo. De este total, siete juicios de amparo fueron resueltos, tal como se aprecia en el siguiente cuadro:

Cuadro 10. Resolución de juicios de amparo (noviembre de 2011)							
	FEPADE como autoridad responsable			FEPADE sin ser autoridad responsable			Total
	Indirecto	Directo	Revisión	Indirecto	Directo	Revisión	
Niega	-	-	-	-	-	-	-
Sobresee	2	-	-	4	-	-	6
Concede	-	-	-	-	-	-	-
Concede para efectos	-	-	-	1	-	-	1
Desechados	-	-	-	-	-	-	-
No interpuestos	-	-	-	-	-	-	-
Total	2	-	-	5	-	-	7

2. Juicios en trámite

Al finalizar noviembre se registraron 25 juicios de garantías en trámite. En la figura siguiente se muestra el comportamiento en el transcurso del 2011.

Fig. 10. Juicios de amparo en trámite a noviembre de 2011

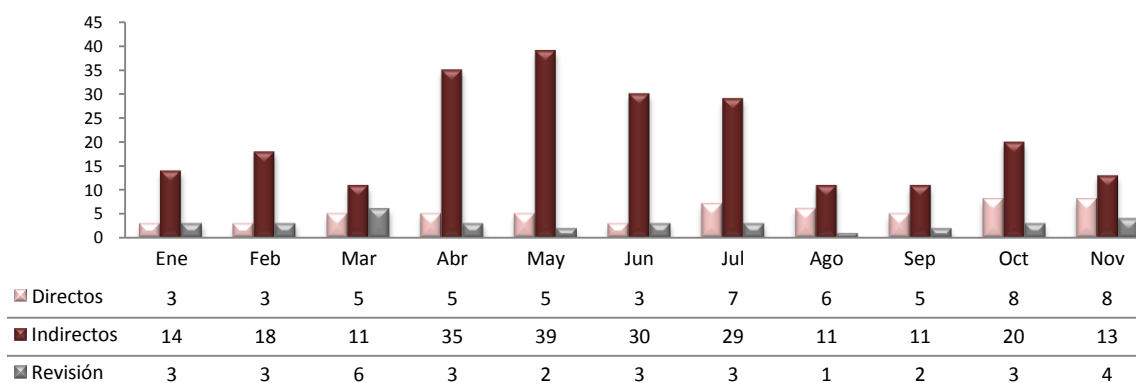

II. ACTIVIDAD JURÍDICO-CONSULTIVA

A. Consultas jurídicas

De acuerdo con el Reglamento de la Ley Orgánica de la Procuraduría General de la República, corresponde a la FEPADE desahogar todas aquellas consultas especializadas que formulen el IFE, las dependencias del Gobierno Federal, de las entidades federativas, así como los organismos políticos e instituciones públicas y privadas.⁴ Para solventar las consultas, se sigue un proceso interno certificado bajo la norma de calidad que rige la vida institucional de la Fiscalía Especializada. En noviembre se generaron 109 de esas consultas.

III. CAPACITACIÓN EN MATERIA DE DELITOS ELECTORALES

A. Capacitación y difusión

Esta actividad está encaminada a que los agentes del ministerio público de la Federación, servidores públicos, cuerpos policiales, instituciones políticas, sectores sociales, organizaciones de la sociedad civil y la ciudadanía en general, conozcan los delitos electorales.

Durante el mes se llevaron a cabo 119 eventos donde se contó con la asistencia de 9275 servidores públicos capacitados en Aguascalientes, Distrito Federal, Estado de México, Guanajuato, Nuevo León, Puebla, San Luis Potosí, Tamaulipas, Tlaxcala, Veracruz y Zacatecas.

En los eventos participaron las Secretarías de Relaciones Exteriores, de Seguridad Pública, de Gobernación, de la Función Pública, de Medio Ambiente y Recursos Naturales, de Agricultura, Ganadería, Desarrollo Rural, Pesca y Alimentación, los Institutos Mexicano del Seguro Social y de Seguridad y Servicios Sociales de los Trabajadores, la Procuraduría

⁴ Fracción VII del artículo 18 y III del artículo 44.

Federal de Protección al Ambiente y la Comisión Nacional Forestal. En el ámbito estatal acudieron las Contralorías del Estado, las Procuradurías Generales de Justicia, así como los Tribunales Electorales del Distrito Federal, Estado de México, Puebla, Tamaulipas, Tlaxcala y Veracruz. De igual forma, en estas actividades se contó con la presencia de la Secretaría de Fiscalización y Rendición de Cuentas de Aguascalientes.

En cuanto a la difusión de spots en tiempos oficiales, del 22 de junio al 13 de noviembre se transmitieron 76,816 mensajes, de los cuales el 63% fue a través de radio y el 37% por televisión.

El total de materiales de difusión entregados durante el mes fue de 49,207 ejemplares.

IV. APOYO A LAS AUTORIDADES ESTATALES EN ELECCIONES LOCALES

Del 10 al 14 de noviembre, la Fiscalía Especializada puso en marcha el despliegue ministerial para atender el proceso electoral de Michoacán. En conjunto con autoridades gubernamentales y electorales, participaron 21 servidores públicos de la FEPADE: 18 AMPF y tres mandos medios en sitio. Para la atención de requerimientos de información, seguimiento y atención de denuncias, el personal de la Fiscalía permaneció de guardia.

Asimismo, se contó con el apoyo de diferentes unidades de PGR, 18 AMPF (de la Delegación Michoacán) capacitados en materia de delitos electorales, dos servidores públicos del CENAPI, tres funcionarios del C4 en sitio y dos en FEPADE, así como 47 policías federales ministeriales. En total, 93 servidores de la Procuraduría General de la República atendieron la jornada electoral del 13 de noviembre.

En cuanto a la labor ministerial, durante la jornada electoral se iniciaron 12 actas circunstanciadas:

Cuadro 11. Resumen de asuntos iniciados (AP y AC)					
	Anterior		13 de Noviembre		Total
	AP	AC	AP	AC	
Total	1	29	0	12	42

El 13 de noviembre se brindó atención a través de los servicios ciudadanos:

Cuadro 12. Sistemas de Atención Ciudadana (denuncias, orientación y quejas)			
Sistema	Número	%	
Fepadetel	78	67%	
Fepadenet	-	-	
Fiscal en Línea	3	3%	
Predef	27	23%	
Chat electoral	8	7%	
Total	116	100%	

Además, como se tenía previsto se instalaron 10 módulos interactivos en las plazas y lugares públicos con alta afluencia con el propósito de que la población pudiera acceder a los servicios de atención ciudadana *in situ*. Estos módulos se ubicaron en seis ciudades de la entidad: cuatro en Morelia, dos en Zamora, uno en Apatzingán, uno en Lázaro Cárdenas, uno en Uruapan y uno en Zitácuaro.

V. ACTIVIDADES EN REPRESENTACIÓN DE LA FISCALÍA

Como parte de la agenda de representación de la Fiscalía Especializada destaca la participación del titular en cuatro actividades celebradas durante noviembre:

Fecha	Evento
4 de noviembre	Participación en la <i>Reunión Nacional de Presidentes de Institutos Electorales</i> en Ciudad Victoria, Tamaulipas.
8 de noviembre	Participación en el <i>Seminario Internacional: La sucesión presidencial 2012</i> organizado por la Universidad Carlos III en Madrid, España.
25 de noviembre	Participación en el <i>Diplomado de Derecho Electoral</i> organizado por el Tribunal Electoral del Poder Judicial del Estado de Veracruz.
29 de noviembre	Informe de labores 2010-2011 del magistrado Alejandro Luna Ramos en la Suprema Corte de Justicia de la Nación.